京城日報
夕刊
十月十二日（日）
發行兼編輯 印刷人 小川三之助
發行所 京城府太平通一丁目 京城日報社 合資會社

お座敷 天ぷら屋 旭町一 川長

龍山練兵場原頭 晴れの大觀兵式

空に陸に空前の壯觀

—兩宮殿下の御前に—
二萬の貔貅歩武を整ふ—

壯麗豪華を極める師團對抗演習觀兵式は、國防の第一線に立つ精鋭一萬八千に飛行機、戰車、裝甲自動車、高射砲等の新時代の國防威力を加へて十一日午前九時卅分より、仲秋の氣清爽たる龍山練兵場原頭、梨本宮、朝香宮兩殿下の御觀覧を仰ぐ光榮に赤銅色の將卒の面は更に輝きつゝ山を築く三萬餘の觀衆に圍まれて擧行され、帝國陸軍の綱紀張り威容整へるを現實に示した

この日は一點の雲もなく晴れ渡る絶好の觀兵式日和、參列の各部隊は午前九時となれば早くも忽焉を終り、われらが干城は威風堂々練兵場原頭を壓す、西方の特別觀覧席よりみれば左方に第十九師團步兵第廿七旅團、步兵第卅八旅團（步兵第七十六聯隊）正面に步兵第七十六聯隊、次いで第廿師團步兵第卅九旅團、步兵第四十旅團、工兵第十九大隊、工兵第廿大隊、電信隊、特殊重砲兵大隊、獨立山砲兵大隊、右方に野砲第廿五聯隊、野砲第廿六聯隊、騎兵第廿七聯隊、騎兵第廿八聯隊、後尾には野戰重砲兵聯隊、裝甲自動車隊、戰車隊等が整列、威容を示し、特別觀覧席中央は朝公候、親任官、同待遇者に充てられその左右に各種の觀覧有資格者、四圍には學生、生徒その他の席が設けられ、九時廿分までにはすでに三萬余の觀覧者がつめかけ、式のはじまるを今や遲しと待つてゐる

九時廿五分には長き喇叭吹奏により君遣はされた蓮沼侍從武官をはじめ、梨本大將宮、朝香少將宮兩殿下には職員が恭しく迎へ奉るうちに御到着、一般觀覧者は脱帽と禮を正した。親任官席には上原元帥、金谷參謀總長、兒玉總督等の顔も見ゆる。やがて九時卅分となれば

閲兵式は閲兵を以て始められ、まづ統監南大將が馬上豊かにその雄姿を場内に現はせば各部隊は一齊にりうりうと秋空高く將官に對する敬禮のラッパを吹奏、いよいよ閲兵に入り、南統監は南雲騎兵副官の先頭により馬を進むれば、中村、西瀬、吉井各少將其他之れに續き、北方第十九師團の右翼に到れば師（旅）團長は前進して刀の禮を行ひ、指揮官の後方に到り部下聯隊長以下隊附者に扈從し、聯隊長が聯隊又は獨立隊の右翼に到れば聯隊長又は獨立隊長の號令によりて敬禮を行ひ、聯隊長は人員を報告したが、その間實に匪壯を極めた

それより雄麗なる分列に移り、分列式に隊形整ひたると見る間に川島觀兵指揮官馬上ゆたかに第十九師團徒歩隊を先頭に劍光を捧げて手綱を正し、指揮官の號令一下すれば先頭なる陸軍々樂隊は豪快なる觀閲の扶桑曲と陸軍行進曲を奏していよいよ分列が初まつた。まづ徒歩部隊が榮ある軍旗を捧げて秋陽とその光輝を争ひつゝ行進曲のメロデイに砂をかむ軍靴の音を揃へつゝ過ぎれば野砲隊が再び鋪の音に交へて砲車を轟かし、つゞいて砂塵を蹴つて騎兵隊が進み、次いで照空隊、裝甲自動車隊、戰車隊等の近代科學兵器の分列が初まつて觀衆を魅惑させた、この間空中よりは飛行機隊の如く十八機は十時卅分觀兵式に參列する飛行機プロペラのひゞきも式場に轟かせつゝ六隊より成る見事な編隊飛行を以てその雄姿を現はし、一糸亂れず式場東南の上空を北方より南方に向つて飛行したが八百の觀衆はたゞ空に幽に雄大雄麗の翻みであつた。斯くて觀閲式の壯觀を盡した觀兵式は同十時四十分を以て無事終了した

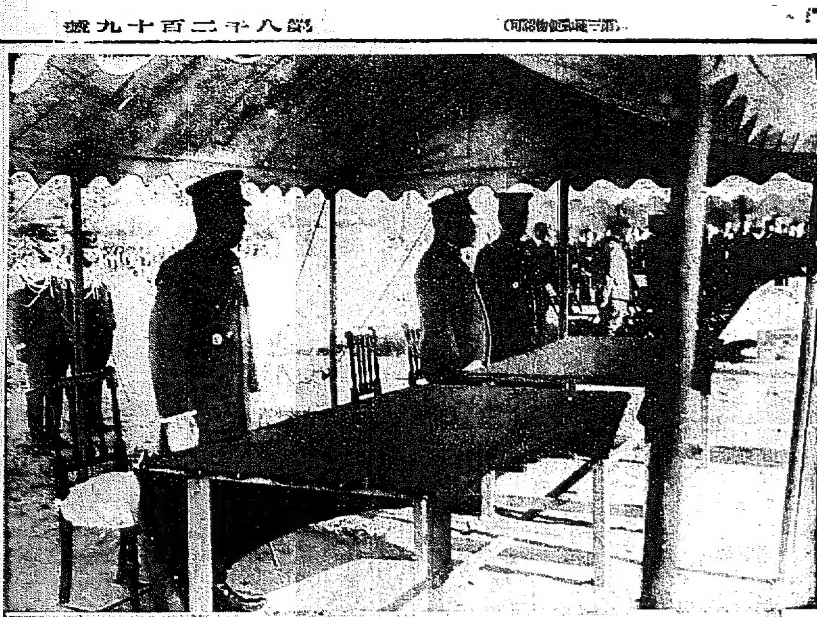

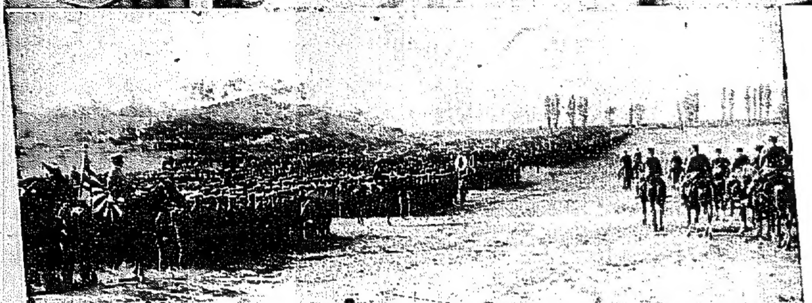

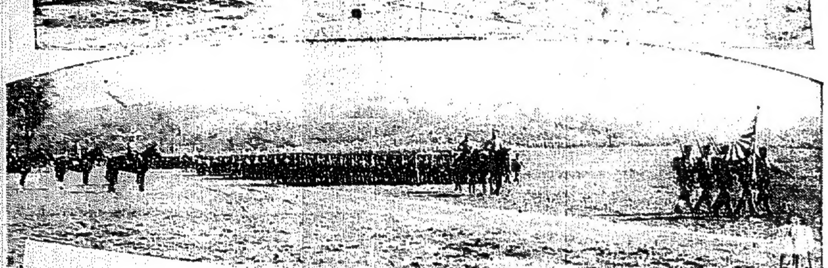

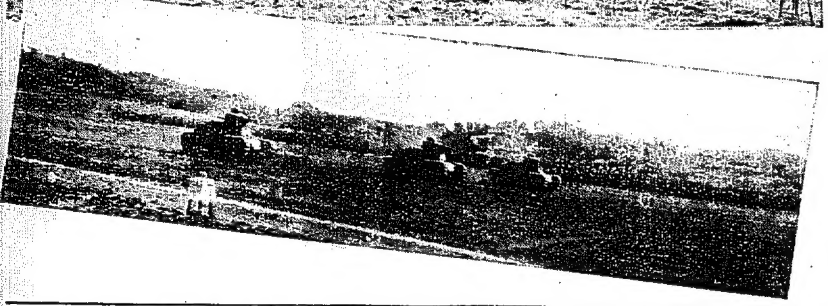

◇…觀兵式畫報…◇
（上）兩宮殿下の御觀覧（次）南統監の閲兵（其次）步兵部隊の分列
（下）戰車隊の分列

觀衆を喜ばした タンクの威力

觀兵式終了後 一般に運動公開

觀兵式終了後梨兵場で一般觀衆のために戰車隊が戰車の運動、射撃、障碍物の跳躍を行ふて觀衆の眼をぬいたが、歐洲戰の末期英軍によつて發明され、その勇姿を戰場に現すや、さすがの獨軍をして心膽を寒からしめた陸の怪物こそ即ちこの戰車、通稱タンクである。戰車はその形體を重戰車とによつて大型、中型、小型の三種類に分けられ、對抗演習に參加したのは小型であるが、機關銃や小口徑砲等を備へ、なほその全車體を裝甲してゐるので敵の小銃彈や榴散彈の彈子等に堪へ得るばかりでなく鐵條網破壞その他の障碍物及鐵條を踏破越して友軍步兵の進路を開き敵の機關銃を撲滅することが出來るといふ恐るべき威力を以つてゐるのである

府尹知事主催の 演習慰勞園遊會

けふ昌慶苑に於て

師團對抗演習もいよいよ十二日の觀兵式を以て終了したので關水京城府尹、渡邊京畿道知事は十二日午後二時半より昌慶苑に關係者方面を招待慰勞知事の挨拶後萬歲を三唱模擬店を開き餘興などあり午後四時半盛宴を和氣藹々裡に三々五々退散した

兩宮殿下の台臨を仰ぎ 南統監の招宴

龍山偕行社に於て けふ盛大に行はる

南統監は師團對抗演習および觀兵式が滯りなく完了したので、十二日正午より演習關係者一千余名を龍山偕行社に招き盛宴を張つた。式場は國旗を以て充てられ、擬鈴で一同着席、蓮沼侍從武官、梨本宮、朝香宮兩殿下におかせられては賑々しき御歡談のうちに御臨場、先づ南統監は『朝鮮における師團對抗演習は國軍多年の懸案であつたが その擧行に當り畏くも陛下に於かせられては侍從武官を御差遣あらせられて演習を御親閲せしめられ、また兩宮殿下の演習御觀覧を忝ふしたことは洵に感激に堪へぬ次第である。また總督府をはじめ、京畿道、各府面、鐵道局、遞信局其他多數官民の熱誠なる御援助によつて滯りなく演習を完了し、所期の目的を達し得たことは衷心より感謝する處である』と挨拶を述べ、次で齋藤總督は來賓を代表して『侍從武官及兩宮殿下を御迎へして朝鮮の地において師團對抗演習が擧行されたことはまことに欣快に堪へぬ。總督府當局としても出來るだけ御援助したつもりではあるが幾多不備の點があつたことと思ふ。それにも拘らず滯りなく演習が終了したことは慶賀の至りである』と答辭を述べ、それより齋藤總督の力強い發聲により一同杯を擧げて 天皇陛下萬歲を三唱、續いて南統監によつて兩宮殿下および來賓の健康を祝する杯を擧げ、戸山軍樂隊が絶えず演奏して興を添へるうちに歡談に時を過ごし、午後一時兩宮殿下御退席一同は散會解散した

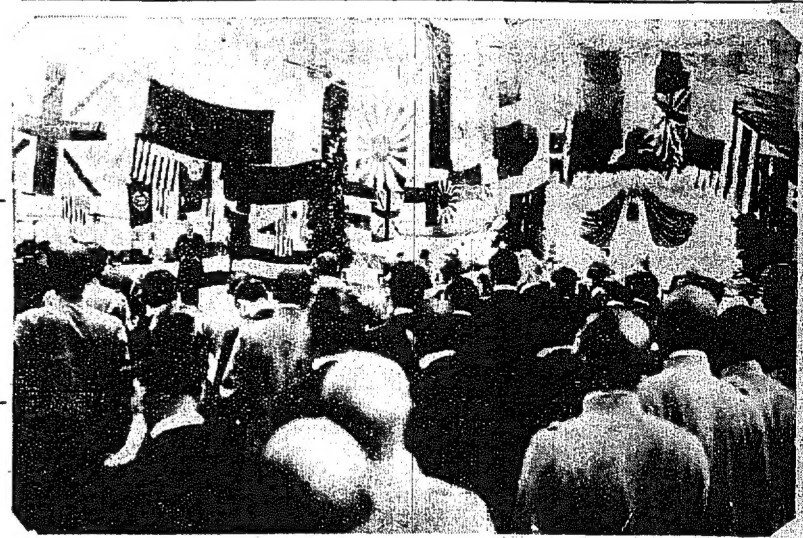

◇……偕行社に於ける南統監の招宴……◇

朝香宮殿下 ゴルフ場御成

朝香宮殿下には十二日午後一時五十分ホテル御發、君子里のゴルフ場へ御成り、夕刻御歸還遊ばさる

永井次官歡迎攻め

【東京十一日發電】永井外務政務次官は上海着後日支双方の歡迎攻めに會つてゐるが南京へは十六日正午發に變更した

駐日トルコ大使 夫人同伴入城

府内見物後 夜行で東上

駐日土耳古大使アブメット氏は夫人同伴十二日午前九時四十分京城着列車で蒲文の旅から入城、穗積外事課長、小田通譯官等の出迎へをうけて朝鮮ホテルに旅裝を解いたる後、小田通譯官の案内で府内各所を觀察後午後九時五分京城發列車で東上

海軍補充計畫の 折衝本舞臺に入る

まだ〳〵削減の餘地あり

五億餘萬圓を三億圓まで切下げる肚

腰の強い大藏省

【東京電報】海軍補充計畫案に關する海、藏兩省の折衝はいよいよ本舞臺に入り、海軍省からは堀海軍省軍務局長、堀軍務局長、佐々木第一課長、佐藤、鮫島、本田各局員等十日午前十時大藏省主計局を訪問し午後八時半に至るまで約十時間半に亘り原案の説明を行ひつゝ折衝を重ねたが、更に明十三日も説明を行ひ主計局の査定開始は十四日となる豫定である。主計局側の海軍原案に對する見解は

一、必ずしもロンドン條約による制限內艦艇保有權利を最高限度に行使する必要を認めず
一、國際外交關係中には削減繰延べをなすも製艦能力維持、國防欠陥補充上絶對必要ならざるものがある模樣である

一、航空擴張經費、航空第十六隊府設には根本的削減繰延べを加ふべし
一、物價下落に應じ製艦費の切下げ餘地あり
一、艦艇の改裝、研究所設置其他軍用內容充實は再考の餘地あり

としてあり、主計局は徹底的に削減し、原案五億餘萬圓を三億圓程度に削減するに至らうと

妥協點發見は困難か

【東京電報】目下海軍、大藏兩省間に折衝中の海軍補充計畫案は兩省の主張に相當の開きあり、未だ大藏省査定事務開始に至つてゐないが、閣議式部石前に決定の必要あるがため濱口首相はその成行に顧る注意を拂つてゐるが不豫算の決定は到底兩省の事務的交渉によりては妥協點を見出すことは殆んど難く結局政府の最高政策による外ない模樣である

露支正式會議 いよ〳〵開かる

ハバロフスク議定書を中心に兩代表應酬

【モスコー十一日發電】ハバロフスク議定書に基づく東支鐵道問題の露支正式會議は、支那側代表莫德惠氏のモスコー着より五月を經た十一日夕漸く開會された、ソヴエート首席代表カラハン氏はロシアが總ての不平等條約を拒否する態度を述べ、本會議にては露支兩國として一九二四年の露支協定およびハバロフスク議定書を基礎とすべきを述べ、莫德惠氏これに答へ、いよ〳〵交渉に入つたが、カラハン氏は

『ハバロフスク議定書條中にその中に規定された支那政府の義務に關し支那政府は全部これを承認するや』

との質問を發し、これに對し莫德惠氏は

『今迄に既に中外に知られてゐる東支鐵道に關する必然の事實は、この問題に對する支那の立場を支持してゐるものである』

と突然たる回答をなしたので、カラハン氏はもつと明確な答を承はりたいと詰寄り、更に

『ハバロフスク議定書に關する南京政府の態度は頗る矛盾したものがある、南京政府は二月八日同議定書を承認し更に在ハルビン代表は數回その有効を承認する言明を行して居るのに、支那は同書に規定された白系軍の問題に就ては何等實行もしてゐない、余はこの二つの事實につき何れが支那政府の態度を代表するものなるかを知りたい』

と突き込んだが莫德惠氏は相變らず從來の事實に就て云々するのみで確答を與へず本日の會議はそのまゝ散會した、なほソヴエート側は今次の會議は總てハバロフスク議定書の有効を基礎とするものであるからこの問題を明白にすることを第一に要求するものと信ぜられる

朝鮮神宮例祭に 勅使參向

【東京電報】朝鮮神宮鎭座五周年例祭に勅使として參向せしめられる木多掌典次長は十二日午前九時東京驛發京都に向つた、同勅使は羽田掌典補命木國の西下するを待ち受け、十三日午前七時二十五分京都驛發、十五日京城着の豫定である、尚同神宮へは今後五年目毎に掌典次長を參向せしめらるゝことになつた

本社見學

永平公普校生徒二十三名（太田校長引率）十二日午後一時三十分本社見學▲思南合德小學校生七名（內之浦氏引率）十二日午後三時半本社見學▲黃海金川學校生廿一名（石吉氏引率）同上

……會……

京城商品見本市 は十五、六兩日京城長谷川町公會堂で毎日午前九時から午後九時まで開催

直信女校創立紀念式 直信女學校及同校同窓會は十八日午後三時から鍾路中央基督教青年會館で同校故員金聖根氏二十五年勤續紀念式を擧行

……人……

◇蓮沼侍從武官 師團對抗演習へ御差遣の同氏は十三日午前十時發列車で退城
◇名門中將 十二日午後十時半京城發列車で退城
◇菱刈關東軍司令官 十二日夜退城
◇井上大將 十二日夜奉天へ
◇上原元帥 十三日朝鐵興へ
◇大塚信網氏（東京實業家）十二日午前七時入城山本旅館へ
◇阿部信太郎氏（陸軍中將旅順要塞司令官）十一日旅順に向け出發
◇岡山縣會議員一行十名 十二日金剛山より入城山本旅館へ
◇吉住仁三郞氏（小城 商議副會頭）十二日午後四時入城
◇岡田永太郞氏（大阪商船會社東京）十二日午前入城天眞樓旅館へ
◇久米田菊太郞氏（御島商業會議所）十一日午後十時入城天眞樓へ
◇橋本多子嬢 橋本與太郞氏二女は豫て病氣療養中の處十一日死去、葬儀は十三日午後四時半大和町香積寺において告別式執行

あすの天氣（13）

京畿道は黃河、揚子江の中間から黃海を經て朝鮮に擴がつてゐる、全鮮一般に天氣はよく朝霧である、明日も天氣はよい

豫報	晴一時曇
十二日	最高 一〇度・七
十一	最低

仁川干滿時（十三日）
滿潮 午前七時四十五分 午後八時三十分
干潮 午前二時五分 午後二時二十分

今にも息づまる苦しい〳〵！

ぜんそく

氣管支ガンコなセキ
スペロイン を今すぐトンプクして

注射の苦しみから 一日も早く脱れられよ

喘息患者は何をやつても治らぬ苦しさの餘り恐い事とは知りながら注射で一時抑へをします。併しコノ注射の薬劑類では實に我ら我が生命を刻り縮める樣なものです。誠に恐ろしい事ではありませんか。
コノ度創見した特効劑「スペロイン」は頓服するだけですぐに吸收せられて強烈な藥力は直接に喘息の發作を鎭靜せしめると同時に今にも息が切れる苦しい心臟に強心作用を與へ且つ喘息のトキシンを巧に中和にとりますからサショウ苦しい喘息の發作がラクラクさなるのであります。

一服て……ニコ〳〵

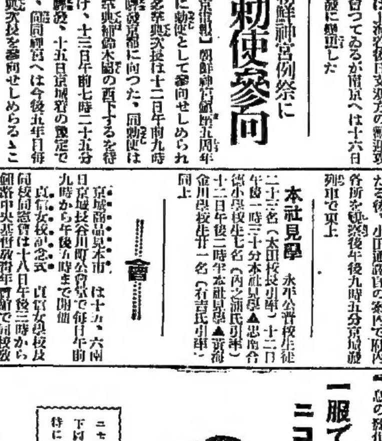

ニセ物あり 下記商標を特に御注意

一服でわかるトンプクのキヘメ

スペロインの偉大な作用

◉「スペロイン」の強烈な藥力は喘息に直接に作用しますからサシモノ苦しい喘息の發作が切實にラクラクとなり喘々さ忘れた樣になる。
◉「スペロイン」は氣管支カタルやガンコなセキにも的確に作用してタンが切れ、咽喉が爽かになり、呼吸が樂になる。
◉「スペロイン」は體內に爽快な温暖感を與へて氣持ちが非常によくなり、心臟が樂々となり安眠出來る。
◉「スペロイン」の藥力が偉大なのに驚いて聯合する人がありますが「スペロイン」はモルヒネやヘロイン又はアドレナリンなどの樣な毒劇藥の類ではないからイクラ連續して服用しても人體に害なく心配無用である。
◉「スペロイン」は他にない新創見劑ですから藥效が一時的でなく引き續き服用して置くと喘息やガンコなセキの發作が少なくなり遂に起らぬ樣に全快な體質となる。
◉「スペロイン」は百日咳、感冒、神經痛、偏頭痛等にも他にない的確な卓效がある。
◉「スペロイン」實驗者はキキメの偉大なのと快速効きに驚き泣いて喜んでゐられます。喘息は死なれば治らぬと悲觀してゐる人に一大福音です。速には今すぐ實驗せられよ。委しき說明書は藥店に添付してあります。

藥價 「スペロイン」藥價六日分一圓、十五日分二圓、三十日分五圓、四十五日分五圓、百日分十圓（有名藥店に有り）萬一品切の時は直接に送料前金は無料、代金引替は三十錢加ふ
スペロイン發賣元 大阪市天王寺區東平野町三（電話天王寺七五二一四番）振替大阪七五一四番 合名會社 東亞藥園

特約 京城南大門通 新井藥房 一丁目 本町四丁目 太和町 森田藥店 本町 村藥店 大阪本町 前田藥店

注意 ニセ物が出來てゐますから必ず「スペロイン」と御指名を乞ふ（各地有名藥店にあり）

◇…觀兵式の大觀衆

兵隊さん兵隊さん
街々にみなぎる ―カーキ色のすがた―

觀兵式日和の十二日、空はすつきりと晴れ渡り仲秋の風清し、一番鷄の啼く聲に街々の民家を出て行く兵隊さんの靴音がかじかんで遊ぶ。何處となく清澄たる秋氣が漂ひ、好機逸すべからず、大觀兵式を見んものと家々では午前四時の起床。なかには睡過ごしてはとの懸念からいつもと變つて家の主人が不寢番で午前三時には奥さん、女中へどら聲で家庭の起床喇叭を吹きかけた◇午後の本町は宛然時ならぬ兵隊さんの行進曲、將校を初め下士、上等兵、一等卒。これが最後の二年兵が初めて大演習を味はつた初年兵に『いよく御苦勞もすんだね』と物を買ふのか買はぬのか、店頭の前で丼んだ閑を叩いてゐる。三越、三中井、丁子屋をはじめ府内はいづれも兵隊さんの山。特にデパートの食堂は兵隊さんで一ぱい。いやに生じろい地方人を交へてのテーブルかこみで大賑ひだつた。その他寫眞館、鍾路街屋などは京城風景が次から次へとはねのとぶやうに賣れていつたとのこと、銀湯、カフェー、活動、酒店、いづれも軍人側引の大ビラをところきらはずベタくとはりつけ、この日はどこへ行つても兵隊さん、兵隊さんで大持ての姿。街の喫茶店、理髪所床屋も今日は満員御禮が折からとんで來た兵隊さんを囲んでやれ觀兵式、やれ演習だと、新らしい御首尾で終始してしまふ。◇昌慶苑も軍人さん木戸ごめんの開放で驛から出た昌慶苑電車はそれこそ文字通りの軍隊かんづめみたいに兵隊さんの鈴なり、満員で車掌も汗だくくの大奮闘だつた。午後二時からは渡邊知事、關水府尹招宴の商議團體府民慰勞會があり昌慶苑は今年最後の賑ひを見せた。その他漢江遊船、漢忠壇等郊外散策にカーキー色の姿が見えてナポリの空よりも美しいといふ十月秋空の晴れた日曜に觀兵式もすんで兵隊さん明日はおさらばの京城を心ゆくまで行樂にひつてゐた

飛行船薄命
世界七大飛行船の悲痛極まる末路
犧牲者實に二百
今日現存するはわづか三隻

【ロンドン發】R百一號の今回の大慘事に關聯して思ひ出されるのは今日迄に建造された同型大飛行船のそれぐの運命である。大戰中およびそれ以前は暫く問はぬ事とし、戰後より今日迄に建造されたツエッペリン型大飛行船は總べて十隻に達する、しかして今日現存するものは僅に三隻に過ぎない。それは獨逸のツエッペリン伯號、英國のR百號および米國のロス・アンゼルス號である。爾余の七隻は何れも種々の爲めに煙滅しその犧牲者は實に二百人の多數に上るのである。右七隻の中の第一は英國のR三十四號で、一九二一年一月暴風のため繋留柱から吹きちぎられ機體は破壞したが人命の損傷はなかつた。同年八月その姉妹艦のR三十八號はハルのハンバー河上空で爆破し、四十四名の犧牲者を出した。次は一九二二年二月イタリーの建造にかゝる羅馬號が米國ヴアジニアで試驗飛行中墜落破滅し死者卅四名を出した。第四は佛國のヂスミユード號で一九二三年十二月アフリカへ向ふ途中乘員五十名を乘せたまゝ地中海上空で奇怪にも行方不明となつたまゝである。第五は米國の大飛行船シエナンドア號で一九二五年十月オハイオ州を襲ふた暴風の爲め機體は三つに分裂破壞し十四名の死者を出した。第六は一九二八年五月イタリア、ノビレ少將の北極探險飛行船イタリヤ號で十二人をのせたまゝ機體は永久に吹流されて了つた。その七は今回のR百一號の大慘事である

失はれ行く朝鮮風俗を彩る
今後も朝鮮風俗研究と制作
帝展入選 安藤氏語る

【釜山特電】異國情趣のゆたかな朝鮮風俗の美しさに浸りながら默々として制作にいそしむ安藤照氏の帝展彫塑部出品畫『市日』入選の喜びをもたらして十二日朝釜山幸町のアトリエに訪れた記者に氏はさすがに喜びをたゝへながら語る

『只今東京からも入選の通知があつたところです今年の出品は百號と六十號の何れも朝鮮の市日を題材としたのであつて、入選したのは六十號の何れも『市日』の方であつて年の暮の『市日』は通らなかつた、畫材は何れも釜山鎭の朝鮮市を描いたものであつて、最も力を入れてねらつたところは平素樂しみも何も無いといつてよい位に、うす暗い溫突の中に閉ぢこもつてゐる朝鮮の婦人や子供が、男女の區別もなく市日の下に開かれる『市』に集つて樂しさうにしてゐる雜踏

銀行への途中主金を拐帶
文房具店々員逃走

府内本町四丁目一五六番地朝鮮文房具店員金順萬（二〇）は十日午前十時主人のいひつけで十八銀行京城支店に小切手四百圓、現金二百五十圓合計六百五十圓の預金に行く途中拐帶逃走した、行方嚴探中

歌の賓客 千葉氏歡迎會
來鮮中の同氏日程

宮中御歌所出仕千葉胤明氏の歡迎會は京城大每京城支局、大阪每日京城支局主催で開催されることになつてゐたが、十五日午後六時半から食道園で朝鮮側より合同京城支部員も參加して盛大に行はれることになつた。尚同氏日程は次の如くである（同歡迎會の會費は三圓で當日會場へ持參のこと、出席の希望者は大每支局へ申込まれたい）

▲十二日仁川へ同夜京城館に金剛山へ
▲十三日金剛山探勝、同夜臨場
▲十四日午前中府内見物午後講演のため仁川へ、同夜仁川一泊
▲十五日午後四時半より本社樂部にて講演、同六時半より食道園にて歡迎會、同夜慶州へ
▲十六日 慶州見物、東萊に一泊
▲十七日 釜山敎育會主催講演會同所に一泊
▲十八日午前九時連絡船にて退鮮大阪へ

貨物自動車に爺さん飛さる

十二日午後二時二十分頃太平通り二丁目電車通りを南大門に向け疾走中のマルキ貨物自動車が折柄道路を横切らんとした五十歳位の田舍風の朝鮮人をはね飛ばしたので大いに驚き直ちに附近の病院にかつぎ込んだ

面あて自殺
小作米減で

水原郡台章面雙副里徐宏賢（二〇）は同里で府内京町三二六番地朴澗氏の小作をやつてゐるものであるが、小作面積を本年から半減

細引で夫を絞殺
裏山へ隱す 若妻の兇行

【春川發】江原道金化郡近北面斗村金兌鑽（二四）は去る十七日頃小事を手傳はぬといふのでその妻朴氏假名（一九）を叱つた所、朴氏は『何くそつ』とばかり取組み反抗し夫をたゝきのめした揚句、細引で夫の首をくゝつて殺した後、死體を裏山の栗の中にかくした事實が發覺し、去る二十一日金化署員にあげられたが嚴重取調べの後、去る二日一件書類と共に鐵原檢事局へ送致された

福岡市の大火
名刹少林寺も全燒
損害は十數萬圓

【福岡電報】十一日午後十一時四十五分頃福岡市材木町淨土宗少林寺前建築小屋より出火し、同寺を全燒、附近材木小屋四棟を全燒、堀手住宅一棟七戸にも延燒したが市内各消防組および福岡第二十四聯隊約三ヶ中隊の軍隊出動消火に努めた結果十二日午前一時三十五分鎭火した、同寺は有數の大寺で黑田家外諸名の墓地があるが、寺寶はすべて燒失、損害は建物だけでも十數萬圓といはれてゐる

可愛いゝ女の捨兒

【大田發】大田市外方山里天主敎會堂軒下に十日拂曉うつくしい朝鮮服につゝんだ產後二ヶ月位の可愛い女の捨兒があつた、泣き叫ぶ聲に敎會留守番延錫旭夫女がひろひ上げ幸ひ產後の乳房を與へ大田署に屆け出で親の親をさがしてゐるが、十一日迄には判明しない一方錫旭は日稼とて何等の蓄とてなくかてゝ加へて七人の大家族にて途方に暮れて居るので大田署人事相談所では僅な養育費をおくつたが、この哀れな捨子の主は果して何人か、生活苦にをはれてか若人の不義の兒か大田署で調査中

帝展洋畫の作風は穩健
中澤審査員談

【東京電報】十一日帝展洋畫入選發表後審査員中澤弘光氏は語る 一般に大作が多かつたが、昨年より一般に進步してゐるが、作風概して穩健である、三、四點シユールレアリズムのものもあつたが、出來榮は良くなかつた、今年は女流も相當活躍してゐる

食刀で恐喝
馴れくしく云ひ寄り
所持金とゴム靴强奪 自宅に潜伏中を逮捕さる

【大邱發】十月九日午後七時頃達城郡伊西面角谷洞穀商人金二守（二〇）の歸途を待ち受けて達城郡角北面中山洞を通行中、馴れくしくいひ寄り達城郡月背面上仁洞の堤防に差しかゝつた際、金二守に食刀を突きつけて脅かし同人の所持金十三圓余りとゴム靴一足を强奪逃走したので、被害者は七日大邱署に屆け出たので、時を移さず、安、李兩刑事は驅けつけ途に八日午前一時頃同犯人が自宅に潜伏中を難なく取押さへて本署に連行し、金刑事補が目下嚴重取調べ中である

3,800,000
ドイツの失業者數
九月末現在

【ベルリン九日發電】九日ドイツ政府の發表する處によればドイツにおける失業者數は九月三十日現在にて三百八十萬人に達してゐる

親の大金で妓生と……
家人に捕はる

府外龍江面阿峴里一五八番地李完涼長男李勇伊（二〇）は九日夜親の金千八百圓を

◇…朝鮮藥學會總會 京城醫專校庭に開かれた總會第二日は、けふ午前九時より引續き同校に開會、有益なる特別講演後總會の會散、來賓の祝辭、事務報告等あり午後五時散會した

初出品して初入選
故安田善三郎氏の令息
夫人とのエビス顔

帝展彫刻部は九日午後五時發表されたが、故安田善三郎氏令息安田三郎君は本年美術學校卒業、初めて出品して新入選の光榮を贏ち得た喜々入選畫は富士見町のアトリエにて

臼田選手勝つ
比島選手敗る

【ホノルル十一日發電】來布中の日比選手權保持者の臼田選手は十日比島選手コハラリオンをノツクアウトして勝つた、臼田選手は今月末に一回試合を試みた後十一月上旬ホノルル發歸朝する

全集便り

△今秋出版界で一番人氣の高い講談社の『評判講談全集』は通俗小説痛快な新リツト表紙で、新味タツプリな出來榮に、三何といつても全集界の寵兒であらう。申込は早いが勝です。

早大7 明大2

戰績 十一日の早大對明大第一回戰は神宮球場で、新田、三宅、櫻田三氏審判、七對二で早大勝

明	000001010	2
早	10500010x	7

バッテリー（早大）多勢、浦、小川（明大）中津川、戸來、八十川井野川

娼妓の縊死

【元山發】十一日午前六時頃元山府内城洞裏拓新宅裏山の松林中に若い鮮女の縊死し居るを松かさ拾ひの鮮人が發見、かくと陽地洞派出所に屆出たので本署から係官出張檢視した結果、右は陽地洞朝鮮人遊廓福興樓抱妓李月向事李花仙（一九）と判明したが、自殺の原因は一向に不明

近く實現する日英間電送寫眞
丹羽博士の作製器を本月中旬英國へ發送

【東京電話】丹羽博士は英國から陸上無線通信社等の無線電送寫眞機二臺を完成、本月中旬横濱出帆の郵船にて發送する事になつたが博士は右發送と同時に同社に自己發明のエヌイー式無線電送機で日英間寫眞電送方を申し込み、同社がロンドン背後に來年末頃は來年早々日英間遺道に實現する筈。博士は技術上不安はないといつてゐる

土塊の下敷 人夫即死す

【釜山發】十日午後四時過ぎ東萊西面釜山綿業會社の土取場にて多數の人夫が作業中高さ二十尺の崖より大塊の土塊が崩落し金南生は下敷となつて即死した

コロンビア號
無事歸還す

【クロイドン十一日發電】太西洋橫斷飛行に成功したシリー群島トレスコに不時着したボイド大尉、リター中尉のコロンビア號は、十一日午後一時トレスコ發午後三時五十五分最後の目的地なるロンドン郊外クロイドン飛行場に着陸した

光州事件求刑

【光州發】光州裁判所事件は十日に引續き十一日午前八時より開廷されたが、矢張り傍聽禁止で秘密裡に審理を進められ、被告四十名は相當刑の判決を求めたのとである何分七十名からの多數のとで日没頃漸く終了した模様である

池の坊流派の盛花陳列

【仁川】宮町池之坊流師範敎授高橋秀甫さんの門弟の二三は今回仁川神社のお祭りを機會に十、十一日に亘り府内宮町通りの商店の各所に一般行人の觀賞に供すべく陳列せられたるが、流石に池の坊流派の一段と優美な氣品を見せたので自然の風致を多分に出してゐる處に往來人の注目を惹いてゐた

勅語煥發記念日に講演放送

【東京電報】十月三十日敎育勅語煥發四十年記念日に東京帝大講堂にて記念式を行ひ、講演會を擧行するが當日の田中文相、清浦伯、三上參次博士等の講演は東京放送局を經て全國に中繼放送さることゝなつた

張作相氏に嚴重抗議す
林奉天總領事

【奉天十一日發電】林奉天總領事は本省の訓令により十一日午前十時奉天滯在中の張作相氏を訪問し、二時間にわたり間島日本鮮官射殺事件の抗議をした。十二日は張學良氏を訪問續行する筈である

誘拐被疑者
本町署で調査

住所不定河在龍は營利目的の誘拐被疑者として本町署司法係の取調べを受けてゐるが、事件は相當複雜してゐる模様である

豫科16 齒專1
神宮競技野球

朝鮮神宮競技野球試合城大豫科對齒科醫專野球試合は十一日午後零時四十五分から京城球場において擧行された（球審竹内、壘審持田吉田）

豫科	0011110 85	16
齒專	0010000 00	1

巴タクシー老人に衝突

十二日午前八時府内南大門通五丁目九二番地先にて府内トモエタクシー二二二號自動車運轉手具榮能（一九）が京城驛前第二通從所で乘客を拂り兵營へ向ふ途中府内南大門通五ノ八六右衛新吉（五二）の大腿部に當り右人は負傷し倒れたので、近所の病院に連れこんだが大した事なく治療一日間であると

增築落成紀念大賣出し
御禮特賣 十三日、十四日
無地金波 九圓（一〇〇反提供）
小紋金波 十圓五〇（〇反提供）
十五日
東京足袋 十錢（五〇〇足提供）
≡午前十時ヨリ≡
丁子屋德用石鹸（中打五五錢ノモノ）四十錢（中打三十錢ノモノ）二十錢
モス八掛 八十錢（三百枚提供）
金紗八掛 一圓半（二百枚提供）
〃（正絹）二圓半〃
十圓を猶ぺべ
丁子屋

時計と蓄音器 各種新型着荷 月賦販賣
京城太平通 ムカイ時計店 電話本局二四二五番

百日咳 內服藥 チミツシン
初期に與ふれば豫防的に良く、進行中に與ふれば舍症狀を輕く且つ短縮して餘病併發の危險を阻止す。
田邊商店

自宅職生 募集
家庭新事業
進榮社

金剛山 紅葉の眞盛
來る二十日まで
金剛山電車

泡立も匂ひも百パーセントの
ミノル石鹸

コロムビア蓄音器
テーブル型

レコードを百パーセントに良く聽き度い、樂しみたい方は
聲量が豊富共の偉なコロムビア蓄音器
自由式自働停止器附の
第百二十二號A
電氣式の第百二十二號E
をお選び下さい
先づ實物によつて御試聽下さい
特約店は全國到る處にあります
第百二十二號A ¥125
第百二十二號E ¥175
神奈川縣川崎市
日本コロムビア蓄音器株式會社

急
東京ラヂウム溫灸器の全鮮總發賣元設置につき
支店長
希望の方を求む
面會日十三日午前中迄に左記へ御來談を乞ふ
長谷川町 備前屋旅館 三十四號室 伊藤

小兒科
吉田醫院
醫學博士 吉田得次
診察 午前九時 午後二時
黄金町一丁目
（旭町電話局前）
電話龍山四八番

發動機
斷然高位に立つ
クボタ
―榮譽の數々―
賜天覽の光榮
賜工場へ侍從御差遣
農林省比較審査
最高第一位入選
商工省選定優良國產機
大阪優良品協會指定機
斯く數々の榮譽を擔ふもの幾百種發動機中、獨り本機あるのみ
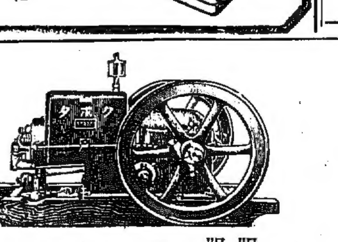
（カタログ進呈）
代理店募集
總販賣元 京城府南大門通五丁目 杉山商店京城支店
本店 大阪市西區立賣堀南通一丁目
代理店 忽那操商店

二女君子病氣の處養生不相叶本日午後六時半死去致候に付此段御通知申上候
追て明後十三日午後四時半大和町西本願寺に於て告別式相營み候
昭和五年十月十一日
京城府旭町二丁目
橋本豊太郎

新築落成 和洋簡易 食道朝湯
親切丁寧・茶代廢止
京釜線大田驛前
大田ホテル
電話五二二番

醫學博士 二宮亮吉
產科 婦人科
二宮病院
京城旭町一 電本一二〇

特別案內
淋疾・黴毒・痔疾
京城明治町（浪花館東三軒）
塩井醫院 電本三〇九〇

恩給
年金に恩給に相談に應じます
恩給
恩給
求人
中古 ピアノあります
京日案內
枕寢具の仕入

麗水から

◇本年は麗水地方は三年振りに降雨の適順に會し昨年に比し米作は二割以上の增收疑ひなく棉花もまた前年に劣らず豊饒總濟を緩和する事大なるが如し

◇麗水驛の一つ手前に栄邱里といふ停車場が設けらるゝので目下建築工事中であるこの栄邱里驛から麗川二等道路に達する約七八十間の接續道路を急施されたしと麗水實業協會役員會の議に上つた鐵道の開通を前にして至極だのことであるそれからぬか郡當局者等當局の外地方有志は着手の準備に取掛るべく用意を整ふることゝなつた麗水市民は勿論のこと所在地里民また安心して可なり只市民の內にはそんな道路は二等道路の延長だから道の地方費で拵へる筈何れも市民があはてる必要がないではないかといふものがあるそうだそんな考へだと汽車は通じても道路だけは百年河清を待つの類に終らん二等道路や一等道路は市街地の眞ん中に幾つもあるが改修延長は府面は默てみて郡や道や總督府が作つて呉れると思ふかや

◇麗水棧橋が使用を開始せられたことは既報の通りであるが未だ十日も經たぬに接岸橋に大破を生じ交通危險に陥つた船舶繋留時における運轉士の不用意その他による損害を未然に防ぎ併せて棧橋の維持保存上相當の制規を設け或は船舶の位置を標示して混雜なからしむる等使用規程を設くるの要なきか港勢の發展を妨し旅客貨物のために多大の便益を供せんとする棧橋の施設に對しさきに豫定の位置に變更を生じてゐるとて工事費中に苦情を申出でたる營業者が海を拄げてゐるとか、何と事故の多いことであらう當局の深き省慮を望んで止まない

◇麗水面の經營せんとする驛路道路即ち築港停車場より現在市街地に達する道路および之と不可分の關係にある新市街地施設の計劃は半年の長き時日を費して遂に圓滿なる全部の解決を告ぐるにいたらずして斷乎法の力を借りることになつた已むを得ざるの成行とあきらむるの外はないが、本來地價騰貴に酔へる小數地主の無理解によるのであるから騰貴以前にこれを顧ますべき方法はなかつたか、いやしくも公益事業であつてしかも面のこれを經營するものその決定の當初において深甚の用意の下に周密の思慮を加へ或は快刀を慎にして對策を案じ協力一致全市を擧げてこれに臨んだならば斯の不始末はなかつたのではないかといふものがある臆斷は勝手だが今のところ只管県ひやらるゝのみである

この危機を如何にすべき？

蠶絲業者の猛省を促す

蠶業振興大會長　高武公美

忠淸南道蠶業振興大會は來る十七日から十九日まで三日間忠南道農會および朝鮮蠶絲會忠南支會主催の下に公州蠶種製造所と蠶業取締所構內で開催される右につき同會長高武公美氏は語る（公州）

◇世界的經濟界の不況は一般に購買力頓みに減退し生産過剩となり遂に未曾有の物價下落を呈し財界の沈衰實に極度に達せり殊に生糸は需要地たる米國の財界不振により未だ曾て見ざる消費減少を來し內地における生糸輸出市場の在荷激增し、數十年來の安値を辿るに至り蠶絲業の前途實に暗澹たるは誠に遺憾至極であるこの際に營業者は唯唖然として爲す處を知らず就中前後の思慮もなく多年愛惜し折角繁茂せる桑田を掘り起すが如き者あるは一面同情の念を禁じ難きものあるもその暴擧も亦甚しきものである

◇元來農業も一の營業である以上收支計算を度外視することは出來ないけれども收穫物實を生命とする農業者が短時間なき生産物價の暴落により直にその生産の增減を爲すことは所謂投機的經營の爲すことで眞に禁物とせねばならぬ殊に桑樹の如き永年植物を對象とする養蠶において然りとする、現時の蠶絲業は眞に受難時代（獨り蠶絲業のみにあらざるも）たるは事實であるが果して斯業の前途悲觀すべきものなるや否やに就ては今直に斷定し難きも各種の情勢を綜合し考察するに生糸の需要は一時的財界不況に禍され消費の激減を來したるも財界の恢復と共に漸次需要も喚起さるゝことは疑ひなく近況報ぜらるゝところに依れば米國の九月中の生糸の消費激增し前年の同期に比し更に增加したる傾向である又人絹の進出は生糸に對し相當の脅迫とはなり價格低下の一原因とはなるけれども人絹の性狀より見て自ら以上の進出は困難と見られて居る現在の絹價は寧ろ天絹が人絹を脅迫せる狀態に在るのである

◇如斯生絲の前途必ずしも悲觀するに足らず營業者たるもの唯單に狼狽することなく自から不況打開の策を講ずるの努力を持たねばならぬ素より農家は自己勞力が貨金化して還元する程度のものであつて詳細に收支を計算する時は利益は極めて僅少のものであるが從來養蠶業は生絲の需要の急進に依り他の農産物の價格に比し高價に過ぎ自然營利も他産物の追從を許さなかつた程であるが現今では需給の狀態により他物價と權衡を得る程度になつた國も寧ろ當然に歸したものであるそれで營業者は狼狽に墮して若年蠶業の不利益を叫ぶも之は斯業の本旨を誤解せる謬見であつて現今の繭價と雖も相當の利益を擧げ得ることは余が實際が證明するものである

◇以上の如く從來の養蠶業は他に比し純利益多きに過ぎるためその採算も亦大觀的に且つ粗雜に失し多額の生産費を投じ而も何等經濟するの必要はなかつたのであるが現今の如き不況時に際してはその經營上一大改革を斷行なくされ苦しく生産費を遞減するの必要を生じた次第であるが幸なる哉從前相當削減が多かつた丈に節減の餘地多きことは他、生産業とは事情を異にする所で斯業の不況打開方策を講ずる上に於て大に意を強くするものである既に內地にありては養蠶業の經營合理化殊に經濟的の研究は實に目覺ましきものありて殆ど實用化する域に達し居り朝鮮においても先進者の一部にこれが研究行はれ現在の繭價と雖も裕に採算を得るの確信を有するに至れる向あるは蠶業の前途に光明を得たるの感あり欣快に堪へないのである、故に養蠶業者たるもの徒らに悲觀することなく大に創意し勇往邁進斯業の研究に努め更に進んで近き將來の糸價の安定時に備ふるため桑園は勿論桑田の肥培管理に精進せらるるは賢明なる農業者の採るべき策と信ずる次第である

◇前陳の通り無理なる營業者の繭價低落に因り斯業の前途を悲觀することは又一面無理からぬことであるからこの秋に當り指導的地位にある當局者にても進んで徹底的の施設を講じ徹底せる指導を爲すは刻下の急務とするも現狀を見るに多くは徒りに意氣銷沈し徒らに四面の狀勢を傍觀し時期の到來を待つが如き態度にあるは寧ろ一層營業者の意氣を消沈せしむるもので吾人の採らざる所である

◇今回忠清南道において道農會蠶業組合聯合會忠南支會主催の下に公州において開催の蠶業振興大會の如きは一部の者に於ては單に人氣策にして時宜に適せざる施設にあらずやと批難する樣であるけれども事實その事業の內容に就て見るに左記概要の通りであつて總て現時蠶業界不況の打開策としては誠に機宜に適するの施設と思ふべく殊に蠶業の合理化の內容を聽くに蠶業界の權威者を主眼とし道立蠶種製造所、蠶業取締所の技術者總掛りにて、青年の苦心修養研究に研究を重ね耕時的に栽桑法、養蠶法の實際を營業者の一見して理解し得らるゝ模範を示し養蠶者の指導をや營業者に供し養蠶業不況の打開策に資したいと暇なくて居る事との出來ない程の努力を傾けて居るから聞管の暁には必ずや吾人の期待に背かず營業者として得る處更大なるものあるべく忠南蠶業界の局面打開の導火線たるは吾人の疑はざる所である蠶絲業關係者たる者この好機を逸することなく萬障を排し本月十七日より（三日間）開催と同時に公州に馳せ來り親しく觀覽せらるべきであると思ふのである

木材陸揚場視察　[illegible]本仁川府尹一行と清津商業會議所見學團一行は九日茂山の豆滿江岸木材陸揚場を視察した（茂山）

豊作を前に お米が足らぬ

大邱十萬の府民 米飢饉に脅かさる

出來秋を目前に控へて大邱十萬府民が米飢饉に脅かされてゐるといふ話——未曾有の大豊作を見越して米穀商は賣りの一方に出でいまのところ大邱には白米の在庫品が拂底を來してゐる、十日現在の大邱における在庫米は僅々三、四百叺にすぎず、しかも府民一日の消費量は五百叺に上るので昨今米屋は[illegible]辛くも三四日の需要をみたしてゐるといふ奇現象を呈してゐるので正米の出廻り狀況如何によつては府內の米の小賣値段は或は幾分の値上りを見るかも知れぬといはれこゝもと大邱穀物の取引所は風雲急を告げるものがあり一部に憂慮されてゐる（大邱）

信川水利 地主總代會

最近認可になつた信川水利組合の地主總代會は十一日午後一時信川公普校において開催出席地主百七十名に達し主なる議案評議員選擧問題につき例によつて議論百出したが結局銓衡委員五名をあげ協議の結果左記十二氏を推薦して夕刻散會した

▲関雷植、尹敎哲、松本龍太郎、崔鐸龍、白承勳、金聖叙、申相洙（以上信川）▲鄭謙裕（以上載寧）▲內藤、推成晃、南拓沙里院支店、日商株式會社沙里院出張所（以上沙里院）

平壤の初霜

十一日朝平壤には初霜が降つた同朝の溫度は三度三分に低下し今秋初めての寒さであつたがこれは平年とあまり變りがない（平壤）

咸興府制 實施祝賀會

咸興神社の祭典をトし 十六日盛大に擧行

咸興府制實施祝賀會は咸興神社の例祭たる十六日午前十時の祭行列から盛大に擧行されることゝなつた。祭行列は安藤小學校長指揮の下に府內各初等學校生徒全部參加すべく同日午後五時からは府民の提燈行列が行はれる、同日午後一時からは盤龍山丹下陣構松林で官民合同の祝賀宴會を行ひ十八日は體協主催の下に高普グランドにおいて官公署對抗リレーを催すことに決定、三十余名の祝賀會委員によつて準備を重ねてゐる（咸興）

十五名である會議終了後二十日は清津港を觀察するよしである（羅南）

羅州酒造組合總會

羅州郡では昨年十月郡內の酒造業者に依り酒造組合を組織し好成績を擧げてゐるが第二回定時總會を羅州本町長門旅館で八日午前十一時半から開催し昨年度の決算報告事業報告をなし昭和九年度の豫算及事業計畫を立て種々の方針等の討議をなし午後三時閉會した役員は左の如し（羅州）

組合長吳泰理事西島通次郎、監事李昌洙、滑田寧平、評議員西田新之榮、曹東哲、西村七三郎、羅夏集、張文奎、崔遠化、吳秦洙、董寶均、宮安邦、曹計斗、曹主敎、崔斗來

元山の獸魂祭

元山移出牛檢疫所、同畜産同業組合共催の獸魂祭は十一日午後一時から檢疫所構內で執行された、後藤府尹、植村元山署長屠殺場支署長其他官民多數の參拜があつた（元山）

江景神社祭典

江景神社秋季大祭典は十一日午前十時社前において執行せられたが小學校全生徒職員普通學校全生徒職員等も參拜した祭日はじめ當日は終日晴天を打揭げ午後一時から境內の假舞臺で全員の舞踊や假扇上の市場には盛觀展覽會もあり晝夜とも市中は非常に賑やかつた（江景）

道視學任命

全羅南道視學增員四名の中二名は既報の通りあと二名の中朝鮮人視學一名は左の如く九日付發表されたが殘る一名は道屬官の任命と同時になるらしい（光州）

京城師範訓導　金[illegible]
任府道視學（五級）全羅南道內務部學務課勤務

射擊會

◇平壤在鄉軍人分會主催同分會優勝旗爭奪射擊會は十一日午前八時半から射擊場において擧行し各會各班よりの選拔選手二十名入場、在鄉軍人、官民有力者多數參列の上前大會の優勝者第一班より優勝旗返還、射擊は直ちに開始された結果百九十六點を得て第一班優勝した一口は同大會において四十二點の日本刀一口は同大會において[illegible]

◇沙里院在鄉軍人分會秋季射擊會は十一日碗山里射擊場で開催成績左の如し ▲特等 三九點後藤部長、三〇點渋谷刑事、二八點上野部長、二四點赤川刑事、二〇點中村分遣長 ▲一等 二六點岩井巡查、二二點桃山巡查、二〇點[illegible]

◇第二通常會秋季射擊會は十一日八時山麓射擊場において擧行成績概して良好で左の諸氏入賞した

◇陸上競技の王國平壤女子高普學校陸上競技部では朝鮮神宮競技に出場すべく目下猛練習を續けてゐるが出場選手は左の通りである

▲トラック 金明妲、玄箕女、吉英順、金德賢、明敬淑 ▲フィルド 朴貞信、任誠淑、金德賢

◇公州普通學校　十二日午前八時半から同校々庭において秋季大運動會を開催

◇鎭南普通學校　[illegible]學校は十日午前十時から同校々庭において陸上運動會を開催し終日盛況裡に無事四時頃終了した

◇大田第二普通學校　秋季大運動會は八日午前九時から同校庭にて擧行、晴れた快晴に見物人は勿論父兄は大喜びにて九十數回に亘る競技も滯りなく盛大なる見物の起に四時半終了したが來賓および父兄の觀覽三千を越ゆる盛會を極めた（大田）

全鮮高普校長會議

十八九日京城で開催

全鮮高等普通學校長會議は十八、九の兩日に亘つて京城師範學校を會議場として午前九時から開會される事に決定したが出席校長は[illegible]

群山商議正副會頭決定

會頭は梶氏副會頭は勝田氏

八月下旬赤松會頭辭任で九月上旬以來群山商議の會頭選任は相當紛糾を重ね會頭選任に副議候補の曲折を重ね群山商業會議所役任正副會頭選任については最近評議委員の手により協力物色中であつたが大體の人選決定したので會議所では十一日午後五時臨時評議員會を開催左の議案につき議議した

一、正副會頭選任に關する件
一、補缺常務委員選任に關する件
一、役員、補缺評議員辭表提出に關する件

右議案の結果會頭には梶太三郎氏副會頭に勝田春次氏當選なほ補缺常務委員三名の後任は大江濟三、小西守次郎、篠田芳の三氏當選した尚ほ役員、補缺評議員の辭表提出については保留預ることとし午後七時散會した（群山）

動員計畫演習

大田警察署では十五日擧行の動員計畫演習に對する豫行演習を十一日午後二時から擧行した（大田）

女學校のバザー

大田高等女學校の手藝品展覽會にバザーは十日午前九時から開始されたが恰も大田神社の大祭とて觀覽者殺到し例年になき賣上げをみた（大田）

南商臨時評議員會

鎭南浦商業會議所では十一日午後三時から公會堂にて臨時評議員會を開催、西鮮三商議所聯合會へ各會議所提出の營業稅問題に就いては當所としてはあくまで撤廢を以て臨み營業稅を營業收益稅に改正の場合はこれに贊成するに決定、聯合會出席者は奥山副會頭、城野評議員の兩氏に決定、商工會議所令に依る朝鮮商工會議所設立に關しては經費の點において現在と大差無き限り贊成することに決定し同四時半散會（鎭南浦）

運動界

◇鎭南浦公立商工學校では十一日午前九時から同校運動場で第十回大運動會を開催、各學校生徒及一般府民數千名の觀衆押寄せ大盛況裡に同午後五時頃無事閉會（鎭南浦）

◇平壤若松小學校、秋季大運動會は十一日午前九時から同校々庭において擧行父兄保護者の觀覽者多く盛會を極め夕刻散會した（平壤）

◇神宮競技出場選手　女子陸上競[illegible]

海州から

◇引込綫市場と面事務所の敷地問題は昨年から海州に起つた二つの大問題であつて面分海州を騒がしたもんだが面事務所の敷地だけでも圓滿に解決したことは、海州平和のためにお目出度いことである

◇あれだけ買收委員が腹をすゑても、引込綫市場の用地買收が未だに出來ないことは實に遺憾に堪へない

◇大體この問題についてはたゞに海州面民だけがわるいといふことはいへないだらう、第一に驛前館の土地の評價そのものたる根本問題についてすでにあやまつてゐるのだもの

◇內地人側の土地所有者は下坂頭として見られた下坂里村民が無條件で委員にまかせられた態度は見上げたものである

◇これにひきかへて委員がお百度參りした鮮民が最後まで一步も讓步せないあのにくらしい態度には、恐らく三萬の面民唯れ一人として同情するものはあるまい

◇彼れにいはすれば自己と云ふが、大切だとの理屈もあらうが今日では、彼れの理屈には唯れ一人として耳を傾けるものはない

◇それ程自己が大事なら泣下の明るい內にサッサと海州を立退くのが賢明な策だ

綜合洋畫展

釜山の秋を飾る者山美術協會、楠成會、白羊[illegible]

地方入事

▲朝倉昇氏（慶南産業課長）十一日朝釜山へ
▲花輪熊太郎氏（釜山商議書記長）赤痢にて順治病院に入院中であるが經過思はしからず面會謝絶加療中
▲横瀬省藏氏（釜山西本願寺輪番）十一日歸朝挨拶のため府內各所歷訪
▲土屋資源道海事部長　十一日信川に來り信川水利組合栄利地域が山西の農耕狀況を視察し信川溫泉に一泊
▲受知閔明東知事　十二日朝平壤發京城、府內視察の上鐵道ホテルに一泊、十四日午後三時平壤驛發列車で北行の筈
▲李範昇氏（鎭南浦商議會頭）全鮮穀物大會出席の爲十一日赴京城
▲田邊氏▲青木慶龍氏▲新井新三郎氏▲山本浦次郎氏▲青木健二郎氏（實業家）十一日仁川へ十三日歸南
▲奥山部氏（南浦商議副會頭）綜合狀況鎭南浦果樹視察のため十日來南
▲加藤鐵治郎氏（新義州商議會頭）十一日全鮮商議聯合會出席のため上城
▲有賀光豐氏（殖銀頭取）大邱における全鮮商議聯合會出席のため十二日出發

模範 責任請合 一天藥 りん病に
一日二日とウミがいたみキッと止る
十日藥
特製藥價 五日分 金貳圓 八日分 金參圓 十三日分 金五圓 德大 金拾圓

慢性 胃腸藥
胃腸病に永年若しむ人
タイト
一度服用せば 飛び放れたキ、メにキット驚く
責任特長 急性胃腸カタル下痢敗行にして粘液血便の場合は倍量服用すれば腸洗滌の必要なくして完全に整腸の目的を達す論より証據
藥價 金壹圓 金貳圓 金五圓 金拾圓
大阪市東區道修町三丁目 總發賣元 隈田春日堂 電話東三三六四番 振替大阪四七番
內地海外到る處有名藥店に販賣す

內科、外科、性病科、產婦人科、小兒科
櫻島醫院 京城府旭町二丁目（電話本局一三一二番）
全三坂通分院（電話龍山三一七番）
院長 櫻島高成　醫學士 同 重子

東洋一の 大邱りんご
大邱驛前 九州堂

高野義足製作所 京城長谷川町

佐藤小五郎 內科一般 特に 呼吸器病 循環器病
佐藤內科院 京城本町二 電本一〇七番

男女防ゴム サック 本邦唯一の精良品
丁子堂

Kodak Film
菊 紅葉 色濃き秋の撮影には整色性のこのフヰルムを……
コダックフヰルム
絶對信頼の出來る黃晒のフヰルム終始不變の均質如何なる場合でもほんとに寫眞がうつる
過去四十年間全世界寫眞家の愛用品
寫眞材料店にて販賣
黃函入 Kodak Film
EASTMAN KODAK COMPANY
日本總代理店 コダツク ジャパン リミテツド 東京・大阪

朝!! ノーシン一服 それから会社へ

月經
無月經、月經不順、結婚期にたける月經障害に基く神經障害に
婦人科學の權威 樋口、白木、原田諸博士御推奬
オオホルミン
オオホルミンは、內分泌學最近の研究に基く卵巢ホルモン製劑にして卵巢機能障害に基く諸症狀に卓効を收む
（說明書郵呈）
發賣元 武田長兵衛商店
製造元 帝國臟器製藥研究所

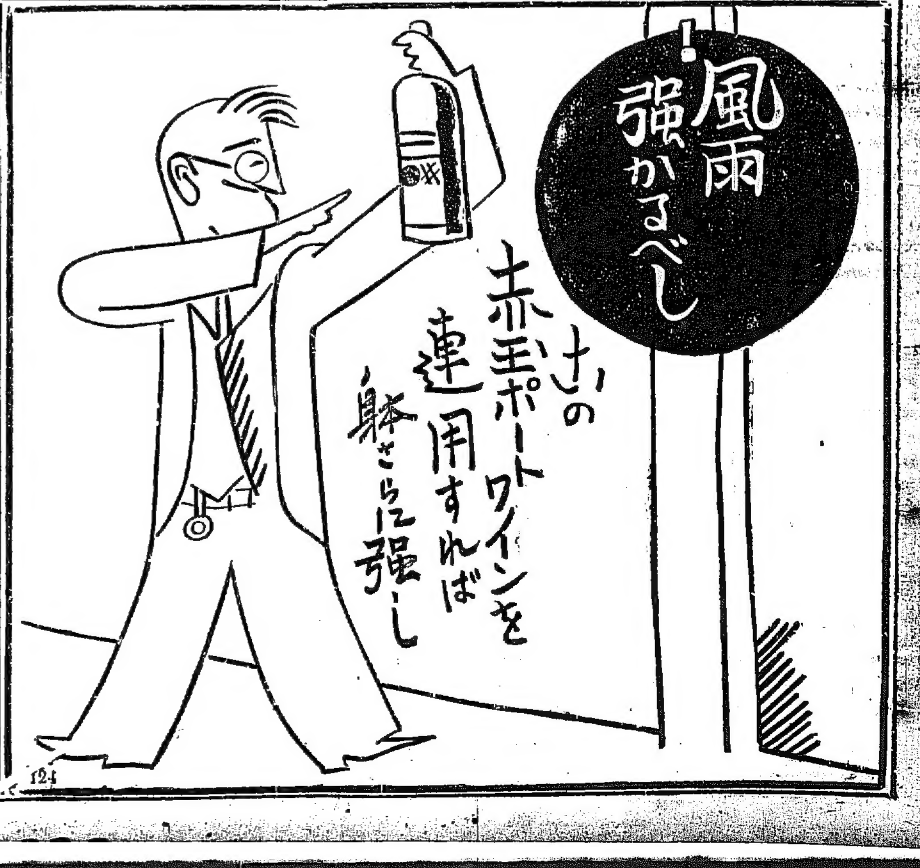

川合又五郎 (34)

鳥江鐵也作　佐藤松華畫

因果流轉（二）

まるで黐々子が征蝦にでもあまへる様な姿態をつくつて、お梅は又五郎に、

『いやです〳〵』

を連發する。

又五郎は、何日も何日もこの家にお梅をとめておくのがつひには恐ろしくなつて來た。

『さうそなたの様にわがまゝを云つても困るぢやないか。いつまでこの家にゐた所で二人の身體はどうにもならない、はじめ渡邊數馬太夫にのぞまれたそなた、それに邪魔ひをした拙者が遂にはこんなことになつてしまつた、今そなたを父に忿ふて申受けるにしてもそれでは世間が許してくれまい、渡邊家は川合一家に取つて大敵ある家、いかに無縁の數馬太夫とはいへ、彼にも人間の血は流れてゐる、一旦戀しいと思つた女を見ず〳〵世話してくれと頼んだこの友達に横どりされてはおだやかではすまされまい、また拙者としても道理が立たぬではないか』

毎日の様に繰返しながら、彼は口のすッぱくなる程彼女にいひ聞かせた。

『左様でもございませうが、私はもとからあの數馬太夫は好きませぬ、それよりもあなた様の方が最初お目にかゝつた時からどの位にお慕ひ申したか判りませぬ……』

彼女は口に袖をあて、半ばはにかみつゝ云ふ。

『その心が判ればこそかうしてお家とは思ひながらそなたとこゝにかくれてゐるのではないか、しかしこんな事をしてゐてはお互の身の破れ、一旦はそなたも實家へ歸つておとなしくしてゐて、そのうち時機を見てこちらから申出ようではないか』

『しかし……』

『ね、さうするより外に道はないではないか』

お梅はなぜかシドロモドロになつていふ。といふのはお梅の父の仇は川合半左衛門、その子の又五郎と縁組することには事情を知つてゐる伯父も、姉も承認すまい、と思ふからである。

まらぎ屋

だが、又五郎にはその事は永久に聞かせたくなかつた。それをいふことによつて、二人の仲が御破れる様なことは、所彼女に取つて恐しかつた。

斷ち難い愛戀のきづなにつながれた二人の縁は容易に絶らない。

鶯が啼いて、庭先にはうら〳〵とかげろふが棚引いてゐる。

梅の木や雜木の繁つた中からこの若い二人の姿をヂッと見つめてゐる一人。

それは無理だつた。また『あの娘は一體何者だらう。また若旦那はいつどこであんな女を手なづけなすつたんだらう』それが解らなかつた。何とかしてそれを一度たづねて見やうとは思ふけれど、まさか又五郎に不躾にそんな質問を發することも出來なかつた。

二人の戀は、二人の勝手にいゝ加減に處決して行くにちがひないと、櫻嬢は少くとも最初から長い目で見るつもりでゐた。しかし女の素性が判らないのと、女の惡癖が見聞くので少し氣にもなつてゐる矢先。

二人が向ふの縁先でヒソ〳〵と話し合つてゐるを見て近づいて行つてよく二人の決心を聞いて見やうと思つた。

松ノ實珍菓 満月

內科 小兒科 原病院 新龍山・三角地 電話龍山六〇七

JODK プログラム

十三日（月曜日）

午前十時三十分　氣象概況、各地天氣豫報
同十時四十五分　料理獻立『挽肉のビフステッキ』日用品値段
正午　時報、ニュース
午後〇時二十分　浪花節『師國の華』　京山　天風
同二時十五分　家庭講座『嗄房と衛生』　占部醫院長　占部　寛海
同二時四十五分　ニュース、官廳公示事項
同五時四十分　ラヂオ體操、職業紹介事項、今晩のプログラム
同六時〇分　童話（前囃）蘭順の冒險　宋　啓
同六時三十分　內鮮語講座　金井　鎭
同七時〇分　ニュース、官廳公示事項、明日のプログラム
同七時二十五分　吹奏樂　一、序曲『騎兵』ズッペ作　二、朝鮮民謠集　陸軍々樂隊編曲　三、幻想曲『在郷軍人の夢』　辻樂長編曲　四、行進曲『東京』陸軍々樂隊作曲　陸軍戸山學校軍樂隊　指揮樂長　辻　順治
同八時〇分　ヴァイオリン獨奏（東京）　エフレム・ヂンバリスト　伴奏　ハリー・カウフマン
同八時三十分　小唄（東京）
同八時五十分　謡曲（東京）　觀世左近一門
同九時三十分　氣象概況、各地天氣豫報、時報
同九時四十五分　西道雜歌　一、愁心歌　二、孔明歌　三、甯邊歌　四、部女歌　外　金　玉　葉

將棋新手合（四）

於京城府日本橋通竹添町二ノ二　日本將棋所

（圖は四一と迄の局面）

左香落
△六段　小泉　兼吉（東京）
▲四段　樋口　巌雄（東京）

指手續（承前）▽　▲（樋口氏）飛車注

△六二角　▲三三飛　△四六と　▲九一歩　△三九飛　▲二三と
△三二飛成　▲同　と　△一八飛　▲四三と引　△同　金　▲同　と
△六六歩　▲三三飛　△三七歩成　▲五三と（以下次號）

（下手）三三飛打ちは、攻防兼用の意味があつて好手である。
（下手）同歩と、是に應ずるのは良い手である。
（上手）二三と、と手順に活用する順となつては優勢である。
（上手）自陣に攻める手が無いので、三六歩と打ちと金を作る意味である。
（下手）五三とは手得ちを讀んだ鋭い攻めである。

まづいが　ガラリと　うまいに變る

さァく使つて御覽あれ、不景氣忘れる美味さで金もかゝらぬ

味の素

ぜひ國產！（商工省推薦標語）

家庭用には綱入か罐

宮內省御用達　味の素本舗　鈴木商店　東京 大阪 名古屋 上海 臺灣

演藝案內

浪花館
十一日より每夜開演　浪花節の追從を許さぬ　大武團一行
主なる演藝種目　一、大武術　二、大魔術　三、コメディー　四、ドンヅリ　一、大幻術　二、四枚皿　三、曲藝

喜樂館
日活特作　大衆映畫(?)時代劇　八日封切　疾風迅雷的に驀轉する大映畫　辻吉郎監督　劍法　主演　澤田清
日活會社大衆現代劇傑作　木藤茂　主演　夏川靜江
にこく　初戀日記　全六卷
夜間同八時より　晝間午後二時十分より

酒中浪人 全八卷
（劍中の劇）日活會社太秦撮影所時代劇超特作　主演　光岡龍三郎

東亞倶樂部
十二日封切二日間上映　東亞キネマ超々特作大時代劇
名槍血陣譜
東亞キネマ中村福助主演　大石內藏之助を援けて大義を遂げしめたる義人槍術の名手俵星玄蕃
ユニバーサル超特作　監督ウイリアム・ワイラー氏　主演バジ・エームス・ムーレー氏　バーバラ・ケント嬢
……原名　假の婿……

大正館
熱血阿修羅王
マックセンネット提供　チャーリーチャップリン主演
チャップリンの綠顚助
マリードレスラー嬢　チェスターコンクリン氏　マックスエーン氏　共演
面白いチャップリン映畫の最高峰
八日より超特別大興行
風雲城史　大衆映畫
林長二郎、千早晶子、坪井哲、高田浩吉　小石榮一
街の王士　七卷　高田浩吉主演

巨船
新田劇影所秋季超特作現代映畫
中央館
マキノキネマ
先驅者の夢
彼女は戰に行く　全十卷

名物 リンゴカステラ　忠南大田　中田堂

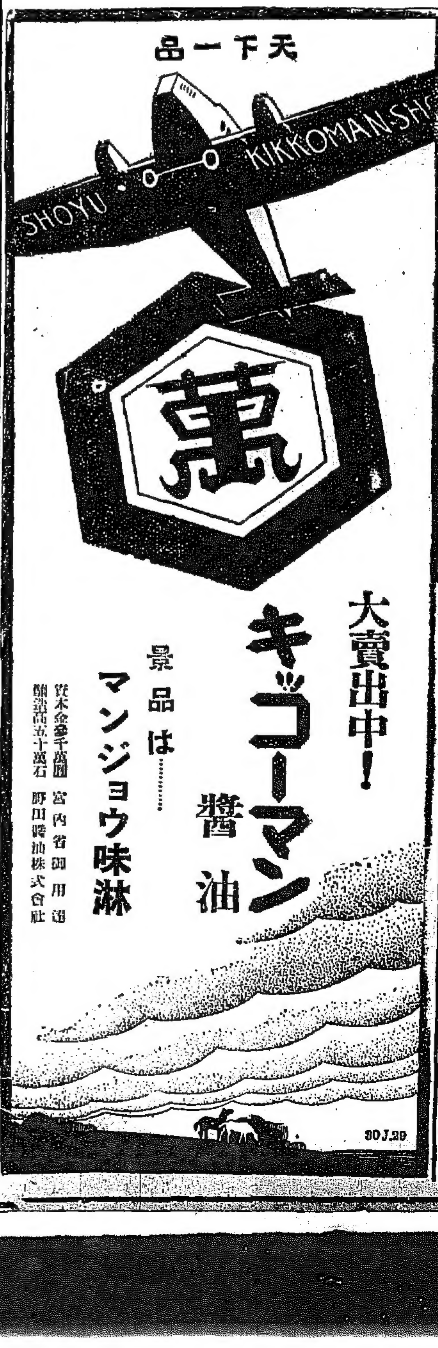

●秋の月なら冴ゑ渡る……ノーシンのんだら氣が晴れる●

疾に　多數專家の臨床推奨　絕對的奏效　複方　ノボノール球